코리아경기도주식회사 제8기 정기주주총회

영 업 보 고 서



제8기 정기주주총회 목 차



Financial Statements

□ 영업보고서	3
□ 재무제표	12
○ 감사보고서	12
○ 독립된 감사인의 감사보고서	13
○ 재무제표	16

영 업 보 고 서

1. 회사의 개황

1) 회사의 목적사업

본 회사는 온·오프라인 판매시스템 구축 및 마케팅 지원으로 글로벌 경쟁력이 있는 우수 중소기업 육성을 위해 다음의 업무를 영위함을 목적으로 한다. (2018년 03월 22일 개정)

1. 공동브랜드 상품개발 및 판매, 국내외 상설전시장, 점포 설치 및 운영에 관한 사업
1. 식료품, 음료 도소매업
1. 섬유제품, 가죽제품, 가방류 및 신발류 제품 도소매업
1. 목재 및 나무제품, 가구, 펄프, 종이 및 종이제품 도소매업
1. 화학물질 및 화학제품 도소매업
1. 고무제품, 플라스틱 및 비금속 광물제품 도소매업
1. 금속가공제품, 기계장비, 전기 및 전자부품 도소매업
1. 컴퓨터 영상, 음향 및 통신장비 도소매업
1. 의료, 정밀, 광학기기, 시계 및 전자장비 도소매업
1. 전기전자제품 및 조명 도소매업
1. 각 호에 나열된 제품 통신판매, 전자상거래 및 수출, 수입업
1. 각 호에 나열된 제품 외 각종 물품 도소매, 통신판매, 전자상거래 및 수출, 수입업
1. 수출입정보제공 및 무역에 관한 컨설팅업
1. 무역거래알선 및 중개, 오판업
1. 물품매도확약서 발행업
1. 수출입상품의 운송, 보관, 통관 및 하역업
1. 기타 서비스 시설 및 운영에 관한 사업
1. 각 기관 및 단체의 위탁사업
1. 음식점업 및 주류판매업 (2018년 03월 22일 개정)
1. 프랜차이즈업 (2018년 03월 22일 개정)
1. 대형마트 및 복합쇼핑몰 경영업 (2018년 03월 22일 개정)
1. 위 각호에 나열된 제품제조업 (2018년 03월 22일 개정)
1. 부동산 임대, 매매, 관리용역업 (2018년 03월 22일 개정)
1. 건강기능식품 판매업 (2019년 01월 31일 개정)
1. 뉴미디어 및 방송채널사용사업 관련 콘텐츠 기획, 제작, 공급 사업 (2019년 11월 25일 개정)
1. 사회적기업 및 협동조합, 공동체사업 관련 지원업 (2019년 11월 25일 개정)
1. 소프트웨어 개발 및 공급업 (2020년 07월 17일 개정)
1. 배송대행업 (2020년 07월 17일 개정)
1. 위치정보 및 위치기반 서비스업 (2020년 07월 17일 개정)
1. O2O 서비스업 (2020년 07월 17일 개정)
1. 광고업 및 광고대행업 (2020년 07월 17일 개정)
1. 교육서비스업 (2020년 07월 17일 개정)
1. 전자금융업 (2020년 07월 17일 개정)
1. 여객운수업 (2020년 07월 17일 개정)
1. 라디오, TV방송사업, 유선 및 무선방송 사업 (2020년 07월 17일 개정)
1. 전자지급결제대행업(2021년 03월 30일 개정)
1. 결제대금 예치업(2021년 03월 30일 개정)
1. 직불전자지급수단 발행 및 관리업(2021년 03월 30일 개정)
1. 선불전자지급수단 발행 및 관리업(2021년 03월 30일 개정)

1. 정보통신공사업(2021년 03월 30일 개정)
1. 정부기관 일반 보조행정(2022년 03월31일 개정)
1. 자동차 및 부품 판매업(2022년 03월31일 개정)
1. 잡지 및 정기간행물 발행업(2022년 03월31일 개정)
1. 위 각호와 나열된 컨설팅업 (2018년 03월 22일 개정)
1. 위 각호에 부대하는 일체사업

2) 본사 및 영업소 현황

법인명	주요사업내용	소재지
[본사] 코리아경기도주식회사	공동브랜드 상품개발 및 판매, 국내외 상설전시장, 점포 설치 및 운영에 관한 사업 외	경기도 성남시 분당구 판교로 289번길 20, 2동 7, 8층
[지점] 시흥곰상회(신세계프리미엄아울렛점)	공동브랜드 상품개발 및 판매 기타음식 외	경기도 시흥시 서해안로 699, 3층 3351호

3) 조직도 및 종업원 현황

○ 조직 : 2본부 6팀

(2023.12.31.기준)

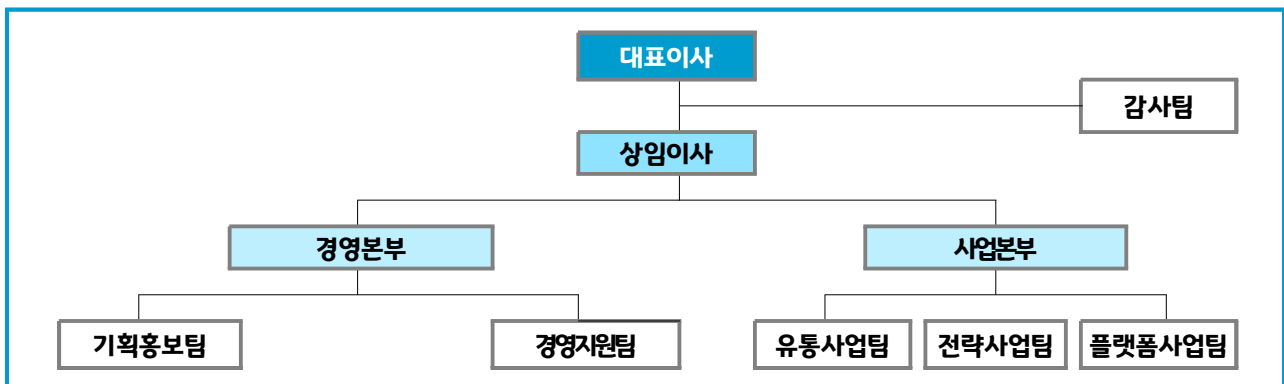

○ 부서별 주요기능

[기획홍보팀]

- 기관 경영계획 및 예산수립·관리
- 조직·정원관리, 규정, 인권경영
- 대외 협력 대응
- 기관 홍보 및 언론 대응

[경영지원팀]

- 인사, 노무, 채용
- 노사협의회 및 노조 관리
- 재무회계관리, 계약

[감사팀]

- 일상감사 및 부패방지 시책평가
- 청렴윤리활동, 대내외 자료 업무협조
- 외부 감사 대응

[유통사업팀]

- 중소기업 제품 국내외 마케팅 · 판로지원
- 중소기업 홈쇼핑 방송지원
- 중소기업 유통 정산 지원

[전략사업팀]

- 사회적가치생산품 판로지원
- 사회적경제 온라인 판로지원
- 사회적경제 대형유통채널 협력 판로지원
- 지역상생협력 매장 운영(시흥)

[플랫폼사업팀]

- 공공배달앱 인프라 구축 및 활성화
- 배달앱 서비스 운영 및 소상공인 지원
- 배달특급연계 다회용기 지원사업
- 아동급식지원 플랫폼 운영

○ 종업원 현황

(2023.12.31.기준)

구분	합계	임원	사무직					
			본부장	부장	차장	과장	대리	사원
정 원	51	2	2	3	3	15	17	9
정규직	45	1	2	3	2	14	16	7
계약직	23	-	-	-	-	3	6	14
합계	68	1	2	3	2	17	22	21

4) 주식에 관한 사항

○ 발행한 주식의 종류와 수

(단위 : 주, 원/천원)

주식의 종류	발행주식수	액면가액(원)	금액(천원)	비 고
보통주식	6,000,000	1,000	6,000,000	-
계	6,000,000	1,000	6,000,000	-

○ 자본금 변동사항

- 최근 5년간 자본금 변동사항 없음

연번	주주명	보유주식	주식비율	비고
1	경기도청	1,200,000	20.00%	
2	코리아경기도주식회사	2,295,000	38.25%	
3	NH농협은행	600,000	10.00%	
4	엔에이치엔페이코(주)	520,000	8.67%	
5	(주)신한은행	500,000	8.33%	
6	(주)중소기업유통센터	150,000	2.50%	
7	고양상공회의소	30,000	0.50%	
8	포천상공회의소	30,000	0.50%	
9	(사)경기섬유산업연합회	20,000	0.30%	
10	(사)경기벤처기업협회	10,000	0.20%	
11	기타 개인사업자	442,000	7.37%	33명
12	개인	203,000	3.38%	11명
계		6,000,000	100%	주주명수 : 54

5) 사채에 관한 사항

- 해당사항 없음

2. 영업의 경과 및 성과

1) 사업 주요성과

중소기업 제품 판매액 7년 연속 상승, “누적 988억”

- 7년 연속 중소기업 제품 판매액 신장, 누적 거래액 988억원 달성
 - 2023년 거래액 313.6억 달성, 전년(193억)대비 거래액 62.5% 상승

2023년 매체별 거래액

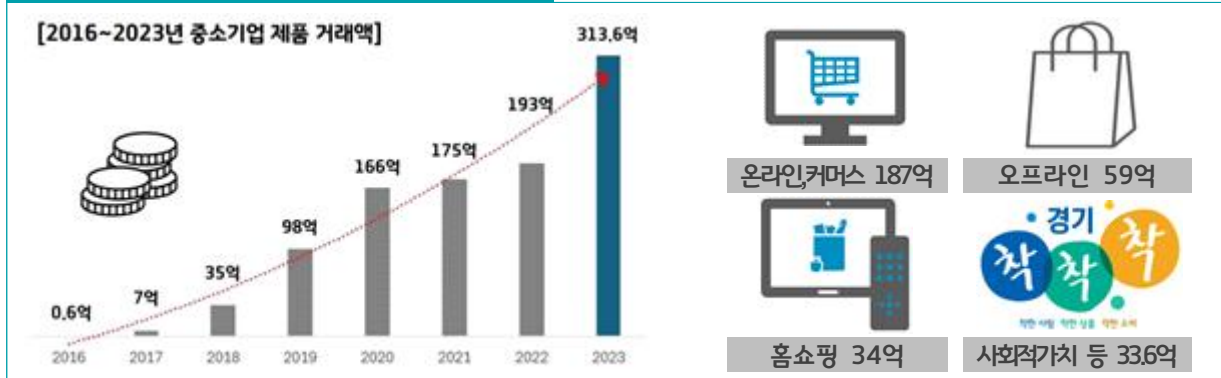

○ 중소기업 해외유통망 매출 102억 달성, 전년대비 285% 성장

- 도내 중소기업 144개사 지원 (전년대비 30.9% 신장)
- 수출 매칭지원 36개사 370개 제품 86.1억 거래액 달성
- 온라인 역직구물 판매 지원 160개사(채널중복포함) 14.3억 거래액 달성
- 오프라인 유통망 진출 지원 2개 국가 3개 기업, 1.6억 거래액 달성



○ 사회적가치생산품 거래액 33.6억 달성

- 기획상품 18,755세트 판매, 5종 신규 개발
- 온라인 쇼핑몰 착착착 : 2,036개 제품 입점, 거래액 494백만원, 신규회원 5,476명



경기도 “생활 밀착형 공공플랫폼 배달특급” 누적거래액 3,333억

○ 국내 대표 공공 배달앱 자리매김(※ 23.12월 말 기준 기준)

- 누적 거래액 3,333억원, 주문 1,259만건, 지역화폐 결제 70%
- 회원 수 112만명, 소상공인·전통시장 가맹점 POS프로그램 설치 6만3천여곳
- ※ 회원수 ('22) 99만명 ⇒ ('23) 112만명(전년대비 13% 상승)
- ※ 소상공인 ('22)누적 57,619곳 ⇒ ('23)누적 63,008곳(전년대비 9.3%)



누적 거래액
3,333억원

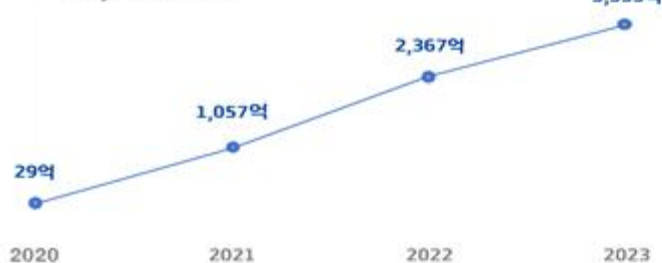

누적 회원수
112만명

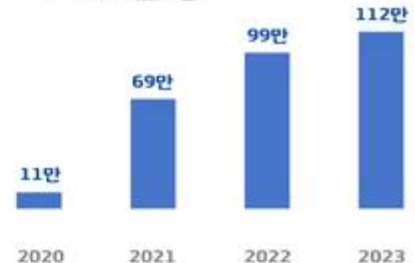

○ 배달 플랫폼 ESG 문화 선도

- 다회용기 음식배달 및 오프라인 행사 지원을 통한 친환경 문화 선도
- 민간 배달앱(배달의 민족, 요기요, 땡겨요)과 다회용기 활성화를 위한 업무협약 체결, 다회용기 도입 및 지원을 통한 민관협력 모델 제시
- 배달특급 내 아동급식카드 온라인 결제 기능 추가하여 급식지원대상 아동들의 비대면 급식 지원 등
- 하나카드와 MOU 체결을 통해 아동급식 지원 사업 ESG 경영을 위한 협력 약속



오프라인 행사 다회용기 지원



민간배달앱 다회용기 업무협약



ESG 경영을 위한 하나카드와 MOU

2) 2023년 예산

○ 예산총괄표

회계년도 : 2023

예산구분 : 제4회 추가경정예산

(단위 : 원)

사업예산		자본예산		자금운영	
수입계(A)	27,273,419,764	수입계(A')	461,000,000	수입계(A'')	27,734,419,764
영업수익	22,965,319,764	자본잉여금수입	0	영업수익	22,965,319,764
영업외수익	4,308,100,000	기타자본적수입	461,000,000	영업외수익	4,308,100,000
				기타자본적수입	461,000,000
지출계(B)	27,370,419,764	지출계(B')	364,000,000	지출계(B'')	27,734,419,764
영업비용	23,193,718,127	기타자본적지출	364,000,000	영업비용	23,193,718,127
영업외비용	4,176,701,637			영업외비용	4,176,701,637
예비비	0			기타자본적지출	364,000,000
				전년도이월금	0
				예비비	0
차 인(A - B)	-97,000,000	차 인(A' - B')	97,000,000	차 인(A'' - B'')	0

○ 사업예산 총괄표

회계년도 : 2023

예산구분 : 제4회 추가경정예산

(단위 : 원)

수 익 의 부			비 용 의 부		
계	정	과 목	예 산 액	계	정
영업수익	계		22,965,319,764	영업비용	계
	판매, 수수료수익		4,171,710,288		기관운영비
	대행사업수익		17,472,727,000		대행사업비
	이월사업		1,320,882,476		이월사업
영업외수익	계		4,308,100,000	영업외비용	계
	보조금수익		4,248,100,000		보조금 비용
	이자수입		20,000,000	예비비	계
	기타수입		40,000,000		예비비
합	계 (A)		27,273,419,764	합	계 (B)
차	액 (A - B)		-97,000,000		

○ 자본예산 총괄표

회계년도 : 2023

예산구분 : 제4회 추가경정예산

(단위 : 원)

수 익 의 부			비 용 의 부		
계 정 과 목		예 산 액	계 정 과 목		예 산 액
투자자산처분	계	0	재고자산취득	계	0
	-			-	
유형자산처분	계	0	투자자산취득	계	0
	-			-	
기타자산처분	계	0	유형자산취득	계	0
	-			-	
유동부채수입	계	0	무형자산취득및 기타비유동자산 취득	계	364,000,000
	-			SW개발비	364,000,000
비유동부채수입	계	0	유동부채상환	계	0
	-			-	
자본금수입	계	0	비유동부채 부채상환	계	0
	-			-	
자본잉여금수입	계	0	기타자본적 지출	계	
	-			-	
유보자금	계	0	예비비	계	0
	-				
기타자본적수입	계	461,000,000		-	
		461,000,000			
합 계		461,000,000	합 계		364,000,000
차 액 (A-B) = 97,000,000					

3. 모회사, 자회사 및 기업결합 사항 등
- 특기사항 없음

4. 최근 3년간 영업실적 및 재산상태

1) 영업실적(요약손익계산서)

(단위 : 천원)

과 목	제8(당)기	제7기	제6기
I. 매출액	20,027,979	20,783,434	25,390,701
II. 매출원가	17,730,347	18,150,945	23,826,245
III. 매출총이익	2,297,632	2,632,489	1,564,456
IV. 판매비와관리비	2,689,888	3,002,639	3,031,463
V. 영업이익	△392,257	△370,150	△1,467,007
VI. 영업외수익	99,761	138,713	88,297
VII. 영업외비용	134,319	150,210	112,903
VIII. 법인세차감전손익	△426,815	△381,647	△1,491,612
IX. 법인세 비용	0	△214,637	-
X. 당기순이익	△426,815	△167,010	△1,491,612

2) 재산상태(요약재무상태표)

(단위 : 천원)

과 목	제8(당)기	제7기	제6기
자 산			
Ⅰ. 유동자산	7,018,794	6,383,101	10,071,023
(1) 당좌자산	7,012,891	6,300,743	9,974,576
(2) 재고자산	5,903	82,357	96,447
Ⅱ. 비유동자산	801,810	967,683	1,139,126
(1) 투자자산	-	-	30,000
(2) 유형자산	117,171	173,996	238,050
(3) 무형자산	684,639	793,687	871,076
(4) 기타비유동자산	-	-	-
자산총계	7,820,604	7,350,784	11,210,148
부 채			
Ⅰ. 유동부채	4,032,897	3,227,493	7,044,506
Ⅱ. 비유동부채	551,549	460,318	335,659
부채총계	4,584,446	3,687,811	7,380,166
자 본		6,000,000	
Ⅰ. 자본금	6,000,000	6,000,000	6,000,000
Ⅱ. 자본잉여금	-	-	-
Ⅲ. 자본조정	△504,900	△504,900	△504,900
Ⅳ. 기타포괄손익누계액	-	-	-
Ⅴ. 결손금	2,258,942	1,832,127	1,665,118
전기오류 수정손실	-	-	-
자본총계	3,236,158	3,662,972	3,829,982
부채 및 자본총계	7,820,604	7,350,783	11,210,148

5. 회사가 대처할 과제

- 특이사항 없음

6. 이사 및 감사현황

구 분	성 명	직 위	임기
사내이사	공석	대표이사	-
사내이사	이승록	상임이사	'23. 1.17.~'26. 1.16.
기타비상무이사	이봉의	이 사	'22. 2.10.~'25. 2. 9.
기타비상무이사	이주형	이 사	'23. 3.29.~'26. 3.28.
기타비상무이사	이정호	이 사	'23. 3.29.~'26. 3.28.
기타비상무이사	배연태	이 사	'23. 3.29.~'26. 3.28.
기타비상무이사	김영순	이 사	'23.12.19.~'26.12.18.
기타비상무이사	김주교	이 사	'23.12.19.~'26.12.18.
기타비상무이사	박도근	이 사	'23.12.19.~'26.12.18.
기타비상무이사	이길재	이 사	'23.12.19.~'26.12.18.
기타비상무이사	이동근	이 사	'23.12.19.~'26.12.18.
기타비상무이사	이 철	이 사	'23.12.19.~'26.12.18.
비상임감사	주상은	감 사	'22.12.19.~'26년 정기주총 종결일

7. 대주주 현황(5%이상)

주 주 명	소유주식수	소유주식비율(%)	비 고
코리아경기도주식회사	2,295,000	38.25%	
경기도청	1,200,000	20.00%	
NH농협은행	600,000	10.00%	
엔에이치엔페이코	520,000	8.67%	
신한은행	500,000	8.33%	

8. 회사, 회사 및 자회사 또는 회사의 자회사의 타회사에 대한 출자현황

- 특이사항 없음

9. 주요 채권자 등

- 특이사항 없음

10. 기타 결산기 후에 생긴 중요한 사실

- 특이사항 없음

11. 기타 영업에 관한 중요한 사항

- 특이사항 없음

감 사 보 고 서

감 사 보 고 서

본인은 2023년 1월 1일부터 2023년 12월 31일까지 제8기 사업년도의 회계 및 업무에 대한 감사를 실시하였고 그 결과를 다음과 같이 보고합니다.

1) 감사방법의 개요

① 회계에 관한 감사

회계감사를 위하여 회계에 관한 장부와 관계 서류를 열람하고 담당 직원 및 외부감사인과 커뮤니케이션을 통해 거래내용을 파악하였으며 재무제표 및 동 부속명세서에 대해서도 면밀히 검토하였습니다. 감사를 실시함에 있어서 필요하다고 인정되는 경우 대조, 실사, 조회, 입회 등 기타 적절한 감사 절차를 적용하여 조사하였습니다.

② 업무에 대한 감사

업무감사를 위하여 이사회 및 기타 중요한 회의에 출석하고 필요하다고 인정되는 경우 대표이사로부터 영업에 관한 보고를 받았으며 중요한 업무에 관한 서류를 열람하고 그 내용을 면밀히 검토하는 등 적절한 방법을 사용하여 조사하였습니다.

2) 회계장부의 기재에 관한 사항

회계장부에는 기재의 누락 또는 부실기재가 없었으며 재무상태표, 손익계산서 기재도 회계장부의 기재 내용과 합치되고 있습니다.

3) 재무상태표 및 손익계산서의 표시에 관한 사항

재무상태표와 손익계산서는 법령 및 정관, 일반적으로 인정된 회계처리기준에 따라 회사의 재산 및 손익상태를 적정하게 표시하고 있습니다.

4) 결손금처리에 관한 사항

당 기말 결손금처리계산서는 법령 및 정관에 적합하고, 또한 회사의 재산상태와 기타사정에 비추어 타당하게 작성되어 있습니다.

5) 정기주주총회 안건에 관한 사항

본 결산 정기총회에 상정된 제8기 재무제표 승인에 관한 내용에 대하여도 검토한바 법령 및 정관에 위배되거나 부당한 사항이 발견되지 않았음을 보고드립니다.

2024년 2월 23일
코리아경기도주식회사
감사 주 상 윤 (인)



독립된 감사인의 감사보고서

독립된 감사인의 감사보고서

코리아경기도 주식회사

주주 및 이사회 귀중

2024년 2월 16일

감사의견

우리는 코리아경기도 주식회사(이하 "회사")의 재무제표를 감사하였습니다. 해당 재무제표는 2023년 12월 31일과 2022년 12월 31일 현재의 재무상태표, 동일로 종료되는 양 보고기간의 손익계산서, 자본변동표, 현금흐름표 그리고 유의적인 회계정책의 요약을 포함한 재무제표의 주석으로 구성되어 있습니다.

우리의 의견으로는 별첨된 회사의 재무제표는 회사의 2023년 12월 31일과 2022년 12월 31일 현재의 재무상태와 동일로 종료되는 양 보고기간의 재무성과 및 현금흐름을 대한민국의 일반기업회계기준에 따라, 중요성의 관점에서 공정하게 표시하고 있습니다.

감사의견근거

우리는 대한민국의 회계감사기준에 따라 감사를 수행하였습니다. 이 기준에 따른 우리의 책임은 이 감사보고서의 재무제표감사에 대한 감사인의 책임 단락에 기술되어 있습니다. 우리는 재무제표감사와 관련된 대한민국의 윤리적 요구사항에 따라 회사로부터 독립적이며, 그러한 요구사항에 따른 기타의 윤리적 책임들을 이행하였습니다. 우리가 입수한 감사증거가 감사의견을 위한 근거로서 충분하고 적합하다고 우리는 믿습니다.

재무제표에 대한 경영진과 지배기구의 책임

경영진은 대한민국의 일반기업회계기준에 따라 이 재무제표를 작성하고 공정하게 표시할 책임이 있으며, 부정이나 오류로 인한 중요한 왜곡표시가 없는 재무제표를 작성하는데 필요하다고 결정한 내부통제에 대해서도 책임이 있습니다.

경영진은 재무제표를 작성할 때, 회사의 계속기업으로서의 존속능력을 평가하고 해당되는 경우, 계속기업 관련 사항을 공시할 책임이 있습니다. 그리고 경영진이 기업을 청산하거나 영업을 중단할 의도가 없는 한, 회계의 계속기업전제의 사용에 대해서도 책임이 있습니다.

지배기구는 회사의 재무보고절차의 감시에 대한 책임이 있습니다.

재무제표감사에 대한 감사인의 책임

우리의 목적은 회사의 재무제표에 전체적으로 부정이나 오류로 인한 중요한 왜곡표시가 없는지에 대하여 합리적인 확신을 얻어 우리의 의견이 포함된 감사보고서를 발행하는데 있습니다. 합리적인 확신은 높은 수준의 확신을 의미하나, 감사기준에 따라 수행된 감사가 항상 중요한 왜곡표시를 발견한다는 것을 보장하지는 않습니다. 왜곡표시는 부정이나 오류로부터 발생할 수 있으며, 왜곡표시가 재무제표를 근거로 하는 이용자의 경제적 의사결정에 개별적으로 또는 집합적으로 영향을 미칠 것이 합리적으로 예상되면, 그 왜곡표시는 중요하다고 간주됩니다.

감사기준에 따른 감사의 일부로서 우리는 감사의 전 과정에 걸쳐 전문가적 판단을 수행하고 전문가적 의구심을 유지하고 있습니다. 또한, 우리는:

- 부정이나 오류로 인한 재무제표의 중요왜곡표시위험을 식별하고 평가하며 그러한 위험에 대응하는 감사절차를 설계하고 수행합니다. 그리고 감사의견의 근거로서 충분하고 적합한 감사증거를 입수합니다. 부정은 공모, 위조, 의도적인 누락, 허위진술 또는 내부통제 무력화가 개입될 수 있기 때문에 부정으로 인한 중요한 왜곡표시를 발견하지 못할 위험은 오류로 인한 위험보다 큽니다.

- 상황에 적합한 감사절차를 설계하기 위하여 감사와 관련된 내부통제를 이해합니다. 그러나 이는 내부통제의 효과성에 대한 의견을 표명하기 위한 것이 아닙니다.
- 재무제표를 작성하기 위하여 경영진이 적용한 회계정책의 적합성과 경영진이 도출한 회계추정치와 관련 공시의 합리성에 대하여 평가합니다.
- 경영진이 사용한 회계의 계속기업전제의 적절성과, 입수한 감사증거를 근거로 계속기업으로서의 존속능력에 대하여 유의적 의문을 초래할 수 있는 사건이나, 상황과 관련된 중요한 불확실성이 존재하는지 여부에 대하여 결론을 내립니다. 중요한 불확실성이 존재한다고 결론을 내리는 경우, 우리는 재무제표의 관련 공시에 대하여 감사보고서에 주의를 환기시키고, 이들 공시가 부적절한 경우 의견을 변형시킬 것을 요구받고 있습니다. 우리의 결론은 감사보고서일까지 입수된 감사증거에 기초하나, 미래의 사건이나 상황이 회사의 계속기업으로서 존속을 중단시킬 수 있습니다.
- 공시를 포함한 재무제표의 전반적인 표시와 구조 및 내용을 평가하고, 재무제표의 기초가 되는 거래와 사건을 재무제표가 공정한 방식으로 표시하고 있는지 여부를 평가합니다.

우리는 여러 가지 사항들 중에서 계획된 감사범위와 시기 그리고 감사 중 식별된 유의적 내부통제 미비점 등 유의적인 감사의 발견사항에 대하여 지배기구와 커뮤니케이션합니다.

서울특별시 강남구 테헤란로 69길 13, 3층(명지빌딩)

반 석 회 계 법 인

대표이사 김 정 호



이 감사보고서는 감사보고서일 현재로 유효한 것입니다. 따라서 감사보고서일 후 이 보고서를 열람하는 시점 사이에 첨부된 회사의 재무제표에 중요한 영향을 미칠 수 있는 사건이나 상황이 발생할 수도 있으며 이로 인하여 이 감사보고서가 수정될 수도 있습니다.

재무제표

재무상태표

제 8(당) 기 2023년 12월 31일 현재

제 7(전) 기 2022년 12월 31일 현재

코리아경기도 주식회사

(단위 : 원)

과목	제 8(당) 기	제 7(전) 기
자산		
I. 유동자산	7,018,793,804	6,383,100,574
(1) 당좌자산	7,012,891,081	6,300,743,434
1. 현금및현금성자산(주석4)	4,730,909,406	4,026,477,648
2. 단기금융상품(주석4)	1,530,000,000	1,530,000,000
3. 매출채권(주석12)	425,980,112	419,807,766
4. 미수수익	39,020,417	25,483,562
5. 미수금(주석12)	209,246,215	6,513,566
6. 선급금	64,553,033	112,893,787
7. 선급비용(주석12)	7,408,168	176,694,185
8. 선급법인세	5,773,730	2,872,920
(2) 재고자산(주석3)	5,902,723	82,357,140
1. 상품	5,902,723	82,357,140
II. 비유동자산	801,810,432	967,683,339
(1) 유형자산(주석3, 5)	117,171,290	173,995,932
1. 구축물	65,563,636	65,563,636
감가상각누계액	(35,765,452)	(22,652,725)
2. 차량운반구	2,000,000	2,000,000
감가상각누계액	(833,333)	(433,333)
3. 비품	197,716,595	198,058,413
감가상각누계액	(126,665,708)	(93,313,791)
4. 시설장치	191,206,364	191,206,364
감가상각누계액	(176,050,812)	(166,432,632)
(2) 무형자산(주석3, 6)	684,639,142	793,687,407
1. 소프트웨어	684,639,142	793,687,407
자산총계	7,820,604,236	7,350,783,913
부채		
I. 유동부채	4,032,896,973	3,227,493,621
1. 매입채무(주석16)	633,910,225	196,167,674
2. 미지급금(주석12, 16)	866,322,173	658,218,784
3. 예수금	-	18,440,610
4. 부가세예수금	962,099,569	863,914,628
5. 선수금	29,931,617	73,210,324
6. 선수수익	111,600,449	37,434,058
7. 사업비예수금(주석12)	1,094,933,786	1,256,369,206
8. 지자체예수금	180,515,342	5,293,191

과목	제 8(당) 기		제 7(전) 기	
9. 연차수당충당부채	153,583,812		118,445,146	
II. 비유동부채		551,549,424		460,317,768
1. 퇴직급여충당부채(주석3, 7)	551,549,424		460,317,768	
부채총계		4,584,446,397		3,687,811,389
자본				
I. 자본금(주석1, 8)		6,000,000,000		6,000,000,000
1. 보통주자본금	6,000,000,000		6,000,000,000	
II. 자본조정(주석9)		(504,900,000)		(504,900,000)
1. 자기주식무상수증관련법인세	(504,900,000)		(504,900,000)	
III. 결손금(주석10)		2,258,942,161		1,832,127,476
1. 미처리결손금	(2,258,942,161)		(1,832,127,476)	
자본총계		3,236,157,839		3,662,972,524
부채및자본총계		7,820,604,236		7,350,783,913

"첨부된 재무제표에 대한 주석은 본 재무제표의 일부입니다."

손익계산서

제 8(당) 기 2023년 1월 1일부터 2023년 12월 31일까지

제 7(전) 기 2022년 1월 1일부터 2022년 12월 31일까지

코리아경기도 주식회사

(단위 : 원)

과목	제 8(당) 기	제 7(전) 기
I. 매출액(주석3)	20,027,978,921	20,783,434,883
1. 상품매출	550,254,328	496,877,181
2. 수수료매출	904,805,833	689,112,049
3. 대행사업수입(주석12, 17)	16,748,473,653	16,807,855,979
4. 배달특급수수료매출	1,563,446,866	2,112,388,868
5. 광고수입	35,276,821	578,213,636
6. 기타매출	225,721,420	98,987,170
II. 매출원가	17,730,347,403	18,150,945,495
1. 상품매출원가	386,623,577	331,986,066
(1) 기초상품재고액	82,357,140	89,228,702
(2) 당기상품매입액	398,572,514	349,988,015
(3) 타계정으로대체액	(88,403,354)	(24,873,511)
(4) 기말상품재고액	(5,902,723)	(82,357,140)
2. 대행사업원가(주석18)	15,818,884,566	15,958,694,350
3. 배달특급수수료원가(주석12)	1,281,894,527	1,764,609,064
4. 기타매출원가	242,944,733	95,656,015
III. 매출총이익	2,297,631,518	2,632,489,388
IV. 판매비와관리비	2,689,888,342	3,002,639,065
1. 급여(주석19)	791,262,320	877,984,347
2. 퇴직급여(주석19)	112,976,562	277,151,548
3. 복리후생비(주석19)	149,981,417	270,312,013
4. 여비교통비	8,458,786	20,571,932
5. 접대비	20,039,207	31,668,621
6. 통신비	6,985,222	8,380,220
7. 수도광열비	24,861,636	17,205,323
8. 세금과공과(주석19)	50,877,986	120,848,357
9. 감가상각비(주석5, 19)	56,823,642	71,495,524
10. 지급임차료(주석19)	217,650,703	313,528,663
11. 보험료	1,967,500	6,453,870
12. 차량유지비	63,306,314	77,230,309
13. 운반비	1,040,181	97,000
14. 교육훈련비	6,259,300	5,988,758
15. 도서인쇄비	8,945,507	14,551,523
16. 회의비	95,456,802	144,001,628
17. 소모품비	8,071,792	13,000,716

과목	제 8(당) 기		제 7(전) 기	
18. 지급수수료	928,801,092		434,807,209	
19. 대손상각비	1,320,518		113,612,317	
20. 건물관리비	119,209,089		169,458,413	
21. 무형자산상각비(주석6, 19)	15,592,766		14,290,774	
V. 영업손실		392,256,824		370,149,677
VI. 영업외수익		99,761,089		138,712,683
1. 이자수익	51,133,727		30,709,779	
2. 외화환산이익	-		66,797	
3. 유형자산처분이익	99,000		-	
4. 잡이익	25,494,014		5,713,764	
5. 전기오류수정이익(주석13)	23,034,348		102,222,343	
VII. 영업외비용		134,318,950		150,209,519
1. 기부금	-		3,000,000	
2. 전기오류수정손실(주석13)	40,978,107		91,340,765	
3. 재고자산감모손실	-		24,873,511	
4. 재고자산평가손실	71,994,240		-	
5. 유형자산처분손실	-		1,085,266	
6. 잡손실	21,346,603		29,909,977	
VIII. 법인세차감전손실		426,814,685		381,646,513
IX. 법인세등(주석3)		-		(214,636,820)
X. 당기순손실(주석11)		426,814,685		167,009,693

"첨부된 재무제표에 대한 주석은 본 재무제표의 일부입니다."

자 본 변 동 표

제 8(당) 기 2023년 1월 1일부터 2023년 12월 31일까지

제 7(전) 기 2022년 1월 1일부터 2022년 12월 31일까지

코리아경기도 주식회사

(단위 : 원)

과 목	자 본 금	자 본 조 정	이 익 잉여금	총 계
2022.01.01(전기초)	6,000,000,000	(504,900,000)	(1,665,117,783)	3,829,982,217
당기순손실	-	-	(167,009,693)	(167,009,693)
2022.12.31(전기말)	6,000,000,000	(504,900,000)	(1,832,127,476)	3,662,972,524
2023.01.01(당기초)	6,000,000,000	(504,900,000)	(1,832,127,476)	3,662,972,524
당기순손실	-	-	(426,814,685)	(426,814,685)
2023.12.31(당기말)	6,000,000,000	(504,900,000)	(2,258,942,161)	3,236,157,839

"첨부된 재무제표에 대한 주석은 본 재무제표의 일부입니다."

현금흐름표

제 8(당) 기 2023년 1월 1일부터 2023년 12월 31일까지

제 7(전) 기 2022년 1월 1일부터 2022년 12월 31일까지

코리아경기도 주식회사

(단위 : 원)

과목	제 8(당) 기		제 7(전) 기	
I. 영업활동으로인한 현금흐름		704,331,758		(2,536,176,892)
1. 당기순손실	(426,814,685)		(167,009,693)	
2. 현금의 유출이 없는 비용등의 가산	552,723,788		666,404,605	
가. 감가상각비	56,823,642		71,495,524	
나. 퇴직급여	272,559,016		281,986,768	
다. 무형자산상각비	109,048,265		107,746,273	
라. 유형자산처분손실	-		1,085,266	
마. 대손상각비	1,320,518		113,612,317	
바. 재고자산감모손실	-		24,873,511	
사. 재고자산평가손실	71,994,240		-	
아. 전기오류수정손실	40,978,107		65,604,946	
3. 현금의 유입이 없는 수익등의 차감	(23,133,348)		(74,697,287)	
가. 유형자산처분이익	99,000		-	
나. 전기오류수정이익	23,034,348		74,697,287	
4. 영업활동으로 인한 자산부채의 변동	601,556,003		(2,960,874,517)	
가. 매출채권의 감소(증가)	(26,561,085)		921,724,247	
나. 미수수익의 감소(증가)	(13,536,855)		(14,400,001)	
다. 미수금의 감소(증가)	(59,063,480)		146,245,988	
라. 선급금의 감소(증가)	48,340,754		132,840,075	
마. 선급비용의 감소(증가)	169,286,017		(176,694,185)	
바. 선급법인세의 감소(증가)	(2,900,810)		4,387,990	
사. 재고자산의 감소(증가)	4,460,177		(10,784,045)	
아. 매입채무의 증가(감소)	458,729,354		(474,743,370)	
자. 미지급금의 증가(감소)	208,103,389		(247,272,847)	
차. 예수금의 증가(감소)	(18,440,610)		(203,332,023)	
카. 부가세예수금의 증가(감소)	(45,484,228)		(705,756,660)	
타. 선수금의 증가(감소)	(43,278,707)		8,601,169	
파. 선수수익의 증가(감소)	74,166,391		(674,932,373)	
하. 연차수당충당부채의 증가(감소)	35,138,666		10,702,218	
거. 퇴직금의 지급	(181,327,360)		(157,328,351)	
너. 사업비예수금의 증가(감소)	(181,297,761)		(1,323,186,523)	
더. 지자체예수금의 증가(감소)	175,222,151		(196,945,826)	
II. 투자활동으로 인한 현금흐름		100,000		(38,884,868)
1. 투자활동으로 인한 현금유입액	100,000		773,132	
가. 차량운반구의 처분	100,000		773,132	

과목	제 8(당) 기		제 7(전) 기	
2. 투자활동으로 인한 현금유출액	-		(39,658,000)	
가. 비품의 취득	-		9,300,000	
나. 소프트웨어의 취득	-		30,358,000	
III. 재무활동으로 인한 현금흐름		-		-
1. 재무활동으로 인한 현금유입액	-		-	
2. 재무활동으로 인한 현금유출액	-		-	
IV. 현금의 증가(감소) (I + II + III)		704,431,758		(2,575,061,760)
V. 기초의 현금		4,026,477,648		6,601,539,408
VI. 기말의 현금		4,730,909,406		4,026,477,648

"첨부된 재무제표에 대한 주석은 본 재무제표의 일부입니다."

결 손 금 처 리 계 산 서

(단위 : 원)				
과 목	당기		전기	
I. 미처리결손금		2,258,942,161		1,832,127,476
1. 전기이월미처리결손금	1,832,127,476		1,665,117,783	
2. 당기순손실	426,814,685		167,009,693	
II. 차기이월미처리결손금		2,258,942,161		1,832,127,476

